

molen De Nachtegaal



Nieuwsbrief molen De Nachtegaal nr. 2, november 2011

Nachtegaal verhuisd

Onder enorme belangstelling is Nachtegaal neergelaten op zijn nieuwe nest!
De molen kon van zijn oude plek worden gehesen en met een grote zwaai weer neergelaten worden op zijn nieuwe nest, 50 meter verderop.



Vier locaties

Onze Nachtegaal blijkt een weinig honkvaste vogel; hij staat inmiddels op zijn vierde locatie! Oorspronkelijk is hij in 1614 gebouwd aan de noordzijde van Middenbeemster Lees verder → [De vier locaties](#)

De verplaatsing

De verplaatsing van de molen op 30 september was een groots spektakel

De verplaatsinglees verder → [De verplaatsing](#)

Fondsenwerving

Eindelijk is de stichting tot behoud van de molen De Nachtegaal eigenaar van de molen! Nu pas kan het fondsenwerven beginnen. De restauratie van de molen zelf kost zo'n vier en halve ton terwijl voor de molenshuur, de brug en de terreinverharding eenzelfde bedrag nodig is. Door enkele fondsen zijn inmiddels bedragen toegezegd. Het wachten is nu op een substantiële bijdrage van de provincie Noord-Holland. Mocht die omstreeks de jaarwisseling binnenkomen dan kan met de daadwerkelijke restauratie van de molen worden begonnen. Daarna zal er nog een immense inspanning moeten worden verricht om de resterende vier en een halve ton binnen te krijgen voor de molenshuur. Daarbij zal een nadrukkelijk beroep worden gedaan op de bevolking en het bedrijfsleven van de Beemster

Bouwkundig onderzoek veldmuurtjes en kap

Op 26 oktober jl. werd de molen bezocht door de molendeskundige van de Rijksdienst voor het Cultureel Erfgoed, de heer Gerard Troost. Hij constateerde dat de bestaande veldmuren, waar de molen voorheen op rustte, een dusdanige lappendeken was geworden in de loop van bijna 200 jaar dat conservering weinig zinvol was. Daarop werd de stichting toegestaan de muurtjes te amoveren en in de molen nieuwe veldmuren op te trekken.

De kap



De kap van de molen zal binnenkort worden gedemonteerd en overgebracht naar de werkplaats van molenbouwer Kistemaker. Die zal dan in de komende winter de kap als stopwerk alvast restaureren.

Archeologisch onderzoek

Volgend jaar zal op de vorige plek van de molen een archeologisch onderzoek plaatsvinden om vast te stellen of hier inderdaad een standaardmolen heeft gestaan. In het nieuwe beleid van de Rijksdienst past nauwkeurig archeologisch en bouwhistorisch onderzoek om zoveel mogelijk van de geschiedenis van de molen aan de weet te komen. (zie ook het bouwhistorisch onderzoek op de website)

Adopteer een molendeel!

De komende periode gaat het bestuur langs alle organisaties, serviceclubs, politieke partijen, bedrijfsleven en burgerij om geld in te zamelen voor de restauratie van de molen en de bouw van de molenshuur. Iedereen wordt in de gelegenheid gesteld om een onderdeel van de molen te adopteren. Als tegenprestatie wordt de naam van de geveer op het onderdeel vermeld.

Met andere woorden: u hoort veel van ons de komende tijd!

11 november 2011

Voor actuele informatie kijk ook op www.nachtegaalbeemster.nl

**Wilt u deze nieuwsbrief niet meer ontvangen klik dan naar:
Info@nachtegaalbeemster.nl**

De vier locaties

Onze Nachtegaal blijkt een weinig honkvaste vogel; hij staat inmiddels op zijn vierde locatie! Oorspronkelijk is hij in 1614 gebouwd aan de noordzijde van Middenbeemster.

Deze eerste molen was een standaardmolen. Een standaardmolen is de oudste verschijningsvorm van de molen. Alles in de vierhoekige kast draait om één spil; de standaard.

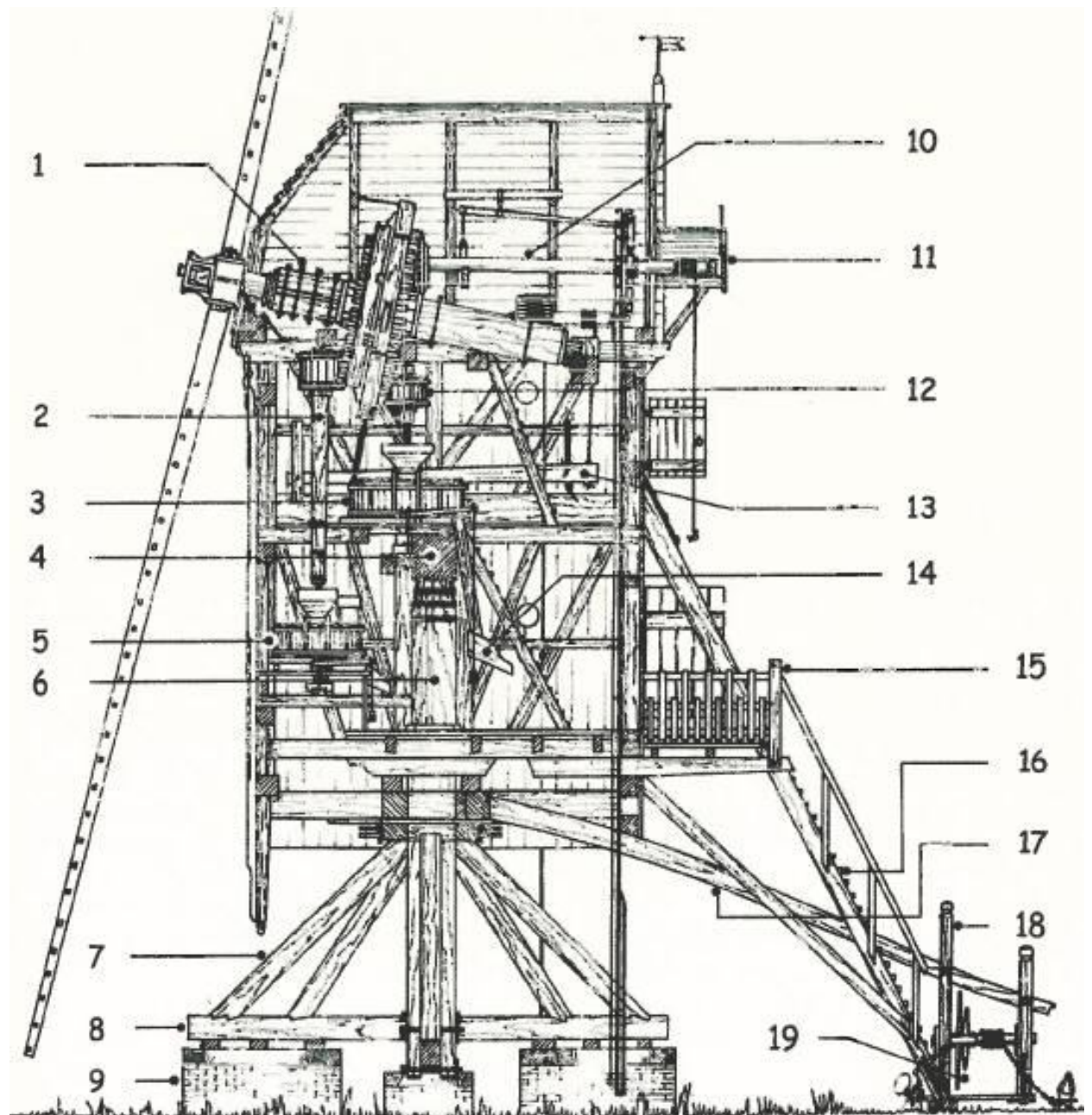

Door oprukkende bebouwing was die oorspronkelijke plek al na betrekkelijk korte tijd ongeschikt. De molen kon nog nauwelijks wind vangen. Al na 8 jaar vroeg de eigenaar toestemming om de molen te mogen verplaatsen naar de andere kant van het dorp. In 1623 kwam hij te staan op een erf aan de noordzijde van de toenmalige bebouwing. Maar ook hier was hem weinig geluk beschoren. Tijdens een stormachtige nacht van 18 op 19 december 1660 waaide de molen om. Een lot dat door zijn vorm, constructie en afmeting meerdere standaardmolens ten deel viel. Daarna werd het een poosje stil. In 1669 herbouwde men de molen aan de Hobrederweg; genoeg windtoevoer zou je denken. Wat er tijdens die voorgaande negen jaren met de molen was gebeurd blijft een raadsel. Hebben ze hem negen jaren laten liggen?

Uit een kadastrale kaart van ca. 1811-1832 blijkt dat omstreeks die tijd de standaardmolen nog aan de Hobrederweg moet hebben gestaan. Vermoedelijk is deze molen pas in 1831 gesloopt en vervangen door een watermolen die werd omgebouwd tot korenmolen

kadastrale kaart van 1830 (?)

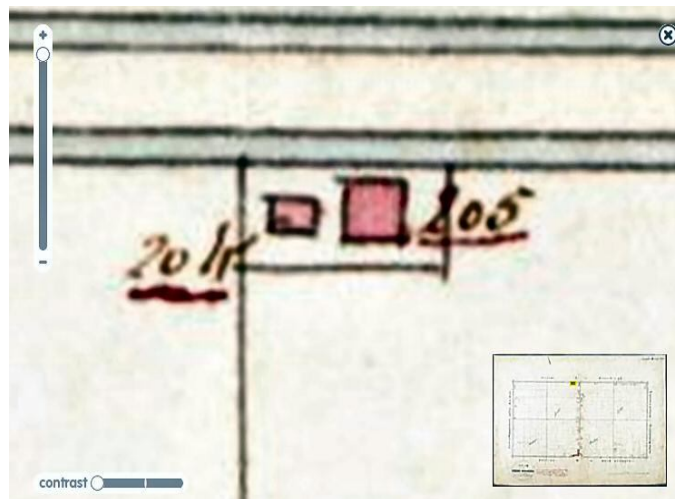

[Naar boven](#)

De verplaatsing

De verplaatsing van de molen op 30 september 2011 was een groots spektakel.



Behalve een honderdtal genodigden hadden zich honderden Beemsterlingen verzameld aan de overzijde van de sloot om deze gebeurtenis mee te maken. De firma Van 't Hek had in de week voor de verplaatsing in de molen een stalen constructie aangebracht die nodig was om de molen veilig door de lucht te kunnen laten zweven. De kraan die de molen moest verplaatsen werd met een andere kraan op zijn plaats gehesen waarna de verplaatsing kon beginnen. Op zich een fluitje van een cent. Burgemeester Brinkman was verzocht als officiële handeling de molen te verplaatsen. Hij nam even plaats in de cabine maar liet de daadwerkelijke gebeurtenis aan een ervaren kraanmachinist over. Spoedig zweefde de molen door de lucht. Halverwege de zwaai werd gestopt. Op dat moment was de molen een roerend stuk erfgoed. Door tekening van de verkoopacte, terwijl de molen in de lucht hing, kon het betalen van overdrachtsbelasting worden voorkomen. Nadat alle handtekeningen waren gezet werd de vlucht voortgezet en kon de molen langzamerhand zakken op zijn nieuwe locatie. Molenbouwer Rein Kistemaker en zijn mannen konden toen de molen draaien zodat de grote deuropening weer naar het oosten wees. Daarna zakte het achtkant centimeter voor centimeter op klossen en wiggen en was zijn voorlopige plaatsing een feit.

[Naar boven](#)